新京日日新聞
夕刊
三月三十一日
發行所 新京日日新聞社
發行人 十河榮忠
編輯人 松本勇
印刷人 永越內之介

京染タル處 旗 新京・奉天 中谷時計店旗部

新京御發當日宛ら 御訪日豫行演習
滿洲國皇帝晴の御訪日出發 愈よ明後日に迫る

皇帝陛下の御訪日もいよ／＼二日の後に迫り各警備機關では警衞警備の萬全を期してゐるが、宮內府では三十一日皇帝御出發當日をそのまゝ自動車鹵簿の豫行演習を行つたこの日午前九時三十分から大馬路、朝日通り、八島通り、中央通りの沿道は一切の交通を遮斷して日滿官憲一齊に御警衞に當り露月町から蒸薬町に至る中央通り西側には滿洲國軍隊約四百名肅然と整列して鹵簿を待つ、九時四十五分先驅車につづいて燦として陽光に輝やく朱塗りの軍旗車、皇帝旗車、陛下乘御の御車（以上何れも假想）は五台のサイドカーにて御警衞申上げ以下五台の列內鹵簿六台の列外鹵簿列車鹵簿合計十五台に先後驅車二台を加へた車列肅々として朝靄を衝いて進み來ればラツパの音は朝曉と響き渡る全員捧銃の中を十時五十分皇帝車驛玄關に到着するや軍旗は六名の護衞兵に衞られて玄關正面にへんぽんと翻へり後方につゞく一ケ中隊の儀仗兵の奉送裡にフォームに進御遊ばされる、斯くてけふの豫行には御召列車に假定したあじあは十時卒風を切つてフォームを離れこゝに萬全を期するけふの豫行を終つた

鳳凰間に於ける 兩國陛下の御會見

【東京國通】四月六日宮中鳳凰間に於ける 天皇陛下と滿洲國皇帝陛下の歷史的公式御會見は皇帝陛下御來訪第一の御儀として日滿親善史上久遠に記録さるべき御盛事であるが當日の御次第は三十日左の如く御示定になつた

此日滿洲國皇帝陛下には秩父宮殿下と御同乘金色の御紋章燦然たる儀裝馬車七臺の公式鹵簿で午後一時三十分赤坂離宮御出門二重橋正門から御參入、御車寄せには松平式部長官出迎へ、天皇陛下には御正裝を召させ給ひ親しく御迎へ遊ばされそれより松平式部長官の御先導にて鳳凰間に進ませられ、皇后陛下に、天皇陛下の御紹介にて初の御會見を遊ばされる、鳳凰間に於て三陛下には秩父宮殿下と御椅子に寄らせられてここに光輝ある公式御會見を行はせられ原田岩村兩御用係御通譯申上げて滿洲國皇帝陛下には帝政實施に際し秩父宮殿下を御差遣あらせられたに對し御答禮の御挨拶あり、天皇陛下よりも懇ろなる御挨拶あつて更に約三十分間に亘つて種々御歡談を續けさせ給ひ滿洲國皇帝陛下には此時 天皇陛下へ同國最高の勳章大勳位蘭花章頸飾、及び建國功勞章を又 皇后陛下に大勳位蘭花大綬章を御贈進遊ばされると承はる、終つて 天皇皇后兩陛下には滿洲國公使、沈宮內府大臣以下高等官四十九名の隨員に謁見を仰せ付けられ此處に皇帝陛下には御暇乞ひを告げさせられる御豫定である

皇帝御身廻品 けふ御發送

滿洲國皇帝陛下御訪日に際し日本において御使用のお召自動車一台は三十日すでに一車拔ひで發送したが三十日午後四時新京發列車小荷物で輸送される御着用の身廻品十五個御用品五十個、その他隨員の用品二百三十一個も發送された

皇帝鹵簿 先驅人選決定

【東京國通】四月六日滿洲國皇帝陛下御入京當日の鹵簿に一代の光榮を擔つて先驅役を承る名譽の警視警部六名は廿九日午後其の人選を終り夫々決定した、先驅を承る警視は象潟署長渡邊留四郎氏、警部は砂町署長宮城常三郎、警務課教養係長細谷喜一の兩氏後驅は警務課警務主任警部東海林謙吾、千住署長警部谷口新次の兩氏である 尚赤坂離宮より宮城御參入の時は先驅の宮城警部は警衞課中川省吾氏と交代する

皇帝へ獻上 神武天皇 御像完成

【東京國通】東京商工會議所では御來訪の滿洲國皇帝陛下に神武天皇の御尊像を獻上する事になり山下如雲、大島如雲兩氏が謹製中のところ二十九日出來上つたが御像は銀製御丈一尺六寸の壯麗なもので ある

日曜評論
嘆はしい世相の現れ 所謂"赤帽"問題

近頃以て不可解至極なのは今度の赤帽問題である、責任當局者は事こゝに至るまでには何か强權の脅迫？、でもあつたやうな口吻を洩らしてゐるが、これは虎の威をかる狐とでもいふべきで當局者としての責任を回避し新京市民を愚弄するの甚だしきものである、即ち京鐵幹部は何故に體育聯盟との公約を無視してまで大膽にもかゝる奇怪事を敢てしたか、彼等は今日に至るもなほその理由を明瞭にせないのである

◇

新京體育聯盟がこの問題のために斷然蹶起するまでには過去一ヶ年に亘つていろ／＼の經緯があつたが、それは今こゝにくど／＼しく說くまでもない、要は事今日に及び當面の重大な責任者たる京鐵幹部が今後この問題のために如何に善處せんとするものであるか、彼等はたゞ問題の紛糾を恐れるのみで、未だに何らの積極的手段も講じてゐない、たゞボウ然としてその成行きのまゝに委せてゐるもの如くである、誠に無責任極まるものといはなければならない

◇

體育聯盟には體育聯盟としての面目がある、京鐵當局者はこの面目を如何にして立てんとするものであるかたゞ「すまぬ」「存せぬ」では決してすまされないのである、吾々はいふ、事こゝに至つては敢て一体聯の問題に止まらない新京市民を賣る彼等の不德行爲に對して市民として飽くまでその責任を追及せねばならない、しかも彼等は恬然として恥づるところなし、誠に嘆はしき世相の現れともいふべきだ

御渡日を前に
遠藤總務廳長ラヂオで放送

遠藤總務廳長は皇帝の御訪日を前にして卅一日午前十一時五十分より新京放送局から大要次の樣なラヂオ放送を行つた

×

先般畏くも我皇帝陛下には日本皇室御訪問のため御渡日遊ばされる旨を仰出されましたが、愈々明後日即ち四月二日の吉日をトして目出度く御發程遊ばされる事になりました皇帝陛下には建國以來日夜御心に懸けさせられて居りました日本御訪問の御盛事が愈々此度實現せらるゝ事となつて定めし御滿足の御事と拜察申上げる次第でありまして、吾等滿洲國官民と共に御同慶に堪へぬ所であります

×

扈從の大任を帶びて渡日する自分と致しまして此度びの感想の一端を御話申上げ度いと存じます

惟ふに我滿洲建國の精神は建國宣言にもあります如く順天安民、即ち「天に順ひ民を安んずる」を主とするものでありまして、全く天意に基くものであります事は勿論でありますが、日滿兩國の特殊關係を基調としたる日滿合作であります事も今更申す迄もないと思ひます、舊政權時代に治安全く紊れ、民には生色無く三千萬民衆某の苦に陷つて、三千萬の民衆はその塗炭に迷つて居たのであります此時に當り敢然として正義を主張し我滿蒙のために其全力を傾倒せられたのは實に之れ友邦日本帝國でありました

×

爾來着々として治安も整ひ、遂に大同元年（昭和七年）三月一日を期して建國の式典を擧行し、康德元年（昭和九年三月一日）には皇帝陛下登極の大典を執り行はせられ國基愈々固きを加へたのであります而して同年六月には秩父宮殿下の御來滿を拜し今又此度の御盛事を拜する事になつたのでありまして、此間三年有余に亘る日本帝國朝野の御援助は滿洲國にとりまして、到底忘るゝ能はざる所でありまして、まことに感慨無量のものがあります

×

特に全滿の治安確保のためには日本帝國陸海軍の絶大なる御援助を煩はし、之がため數千に上る尊き犧牲者を出され又世界各國に先んじて獨立の承認を與へられ、國際聯盟脫退をすら敢行されて、日滿不可分關係强化のために斷乎たる決意を示されたのであります、近くは北鐵讓渡交渉に於きましては實に一年九ヶ月に亘り不斷の御援助を頂き、遂に先般圓滿なる接收を了した事等到底忘れる事の出來ぬ次第であります、皇帝此度の御訪日は畏くも英邁に渡らせられる皇帝陛下御親らの御思召に出でられました御盛事でありまして、建國の前後を通じ山よりも高く海よりも深き御恩情にあづかりました友邦日本帝國の皇室並に朝野官民に對する深甚なる御感謝の御聖慮より出でたる事と拜察せられ、まことに有難き極みであります、此度の御訪日により申すも畏き事乍ら日本皇室と滿洲帝室との御親交は益々緊密を加へさせられ、又皇帝陛下には此機會に於きまして日本國民の滿洲國に對する眞の誠意を御目のあたりみそなはせられまして、御滿足に思召さるゝ事と存じます、かくて日滿兩國の密接不可分の特殊關係は、延いては東洋平和の爲のみならず、世界平和のために貢獻する事極めて大なるものがある事はまことに御同慶の至りと存じます

茲に御出發を前にして、一言感ずる所を申述べまして謹で平誠の在るところを披瀝した次第であります

滿洲に於る企業は 滿鐵中心主義で
對滿事務局の資本統制方法

【東京國通】對滿事務局では豫て滿洲に對する內地資本の投下統制方法について

研究 を進め資本浪費に伴ふ國際貸借の悪化を阻止する方針であるが、今日の狀態に於ては滿洲に於ける自由企業の個々に亘つて干涉する事は不可能であり、事變後續生した泡沫會社の整理後始末に就ても殆ど傍觀の外ない有樣であるが、今後に於ける新規事業開始に當つては出來得る限り滿鐵をして事業の哺育機關たらしめ相當程度の發展を示した後に於て之が獨立會社たらしめる樣所謂滿鐵中心主義を以て進まんとする方針の如くである、即ち從來の實績から見ても滿鐵が參加した會社は比較的順調な發展を示してゐるが、其他の單獨企業會社はその多くが單なる利權稼ぎか或は滿洲景氣に浮かされて計畫された會社で日滿經濟關係の大局から見て甚だ遺憾な點が多いので實際的には多年滿洲に於ける調査研究を重ねてゐる滿鐵をして新規事業に參加せしめ傍系會社をして事業の獨立性を鞏固にした後に於て

持株 を適宜解放せしめ併せて資本の浪費を防ぎ以て日滿經濟統制の實を擧げんとする方針である

若山中將大連着
ステートメント發表

【大連國通】參謀本部附發轉の若山中將は三十日午後六時十分官民歡迎裡に大連驛に到着左の如きステートメントを發表した

余の在滿僅かに一年にして今將に此地を離れ歸朝の途に就かんとす、省るに昨春余の入滿せし當時は治安未だ遍ねからず洵に多事多端の情勢なりき、爾來余が麾下の將兵は皇道宣布の重任を完ふする爲或は酷寒を忍び或は酷暑を冒し荒茫に起伏して苦心慘澹嚴肅なる軍規の下に討匪に奔走し練武に精勵して寧日なく今日に及べり、今や滿洲國の政情愈々整備し治安漸く完成に近く而して北鐵接收成立して北滿幾度に至るまで王道隈なく輝くに至れり、殊に先に我皇帝殿下の御來訪あり今又滿洲國皇帝陛下の御啓訪あり、兩帝國の親交愈よ厚くして幸慶何ものか之に過ぎざらん、滿洲を離れんとするに方り遍へに地下幾多の英靈に祈り兩帝國の提携隆榮等滿洲に駐る將兵の勇健を祈る

洮南警務團 白系露人を採用

【チチハル國通】洮南鐵路局に於ては今回白系露人十二名を採用、洮南警務團に配屬し洮南—突泉、洮南—大ライ間の自動車に警乘せしむること となつた

滿鐵社員の 新待遇改善案
愈よけふから實施

【大連國通】滿鐵に於ては現實に即した社員待遇改善に就き昨年末具體案を作成し社會情勢の安定 時期を期して實施すべく監督官廳との間に折衝を重ねつゝあつたが愈々四月一日より社員待遇改善の實施を行ふ事となつた新待遇案の內容を見るに社線外奧地情勢の安定下に伴ひ在勤手當率が思切つて引下げられ、社線に於ては州內外に於て在勤手當が在來五歩の開きであつたが今回は一割となり、滿人從業員との均合ひ上家族手當を全廢して在勤手當の中に折込まれ月俸七十圓以上の社員は有家族者、單身者を問はず右在勤手當の恩惠に浴し七十圓以下は獨身者を除いて低額七圓の手當が支給される、二百圓以上の高級者は現狀のままとなり關東州外社線では二百圓未滿、百圓までは約一割、百五十圓以下七十圓までは一割五分、七十圓以下は一割五分乃至二割の何れも増額となつて居る全般を通じて改正の跡を觀るに有家族者を本意として下に行く程よくなつた譯である、右待遇改善の結果年額百五十圓の人件費増額が計上された

合流匪四百 鄧支隊が擊破

【ハルビン國通】延壽縣下に於て目下匪賊討伐實施中の第四軍管區第〇〇團鄧支隊は趙尚志、謝文東、李華堂等の合流匪約四百が金砂屯（延壽縣北方）西北方約十二キロの王成顯に在るを探知し二十六日午前五時金砂屯を出發原家屯に赴き偵察せるところ正しく王成顯に在ることを確認したので方正縣駐屯の日本軍と連絡同日午前十時半頃攻擊を開始激戰約六時間の後匪團を同地東方十キロの高地上に追上げたので山麓を包圍擊戰を開つたが、降りしきる風雪と暮色に紛れ遂に匪團は東北方に潰走し此戰鬪に於ける鄧支隊の活躍は目覺しきものあり大頭目李華堂以下十を斃し負傷者三、四十名の損害を與へ小銃九、拳銃二、雜品多數を鹵獲した、尚鄧支隊損害は戰死三、負傷五であるが、鄧支隊は曾て義人村上氏を生んだ南部線列車襲擊事件の德林匪討伐等に活躍し勇名を知られて居る部隊である

蓄音器 レコード 森洋行 中央通 電②六九八六 輸組加盟店

人事往來

▲菅沼彦男氏（大連會社員）三十日午後來京ヤマトホテル投宿
▲柳田桃太郎氏（ハルビン特別市公署員）同
▲田原稅二氏（同）同
▲西田壽藏氏（大連古河電氣會社）同
▲內田隆氏（東京會社員）同
▲加來徹夫氏（奉天會社員）同、三十一日午前發奉天へ
▲岡崎直喜氏（滿鐵）三十一日午前來京ヤマトホテル投宿
▲綱本淺吉氏（陸軍中佐）三十日午後來京名古屋ホテル投宿
▲三浦嘉六氏（ハルビン會社員）同
▲加藤正好氏（同）同
▲青木成一氏（陸軍中佐）同
▲內藤浩氏（大連會社員）同
▲町田精治氏（東京貿易商）同
▲阿部信行氏（陸軍大將）同
▲宮內良夫氏（陸軍少佐）同
▲クヅネツォフ氏 三十日午後來京同發モスコーへ
▲カゾロフスキー氏 同
▲佐原憲次氏（ハルビン鐵路局長）三十日午後來京
▲石田少佐（奉天線區支部長）同
▲板垣少將（關東軍參謀副長）同發大連へ
▲植村家治子（貴族院議員）同來京ヤマトホテル投宿
▲吉田豐彥氏（滿洲電業公司社長）三十日午後發安東へ
▲古城良知氏（同秘書役）同
▲飯塚敏夫氏（司法部刑事司長）三十日午後歸京
▲保康氏（奉天省長）同來京
▲呂榮寰氏（濱江省長）同

天氣と氣温

明日の天氣 南西の風晴時々曇
日の出 午前五時二十二分
日の入 午後六時 四分
月の出 午前三時五十三分
月の入 午後三時二十四分
けふの氣溫 最高 八、九 最低零下〇、五度二

女八人感激時代改題
最後の切札八枚
（新上映上演禁映）
（合作）
柳 咲子……葉 吟子
大林梅子……若水絹子
澤 蘭子……夏川靜江
木下双葉……飯田蝶子
（新興 大船 撮影所）

誤解された純情
作者の言葉 若水絹子

この小說は、私としての處女作で、今までスクリーンの上でのみお目にかゝり親しんで頂りましたのが、今度は、紙上を通じて、お目にかゝりたいと思ふ念願からものして見ました。それだけに、私としては一生懸命で御座います。そして、皆さまと共に、この小說の上では、最もよき喜びも、充分に愛しあつてみたい積りです。それから、憎しみも、悲しみも、怒りも、人としてはどうしてもなければならぬこの世の中の、あらゆる約束ごとについて、私は皆さまと共に共に悶えてみたいと思ふので御座います。

＝誤解された純情＝
1 ……招待券（一）

球恵の勤めてゐる藤田信託合資會社は、常任理事で專務を兼ねてゐる藤田郁三が、會社の一切をきり廻してゐた。社長の藤田事之助は病身のために、二タ月に一度か三月に一度しか顏を見せることはなく、從つて會社の實權は、すべて社長の弟である郁三の手にあるのであつた。

藤田郁三は、今年が四十三で男としてはあぶらの乘り切つたところで、顏も、身體も人並よりはすぐれてゐて、五尺四五寸もあるのでした。男振りからいつたら、あまり好いはうではないが、しかしその鷹い鼻や、しつかり結んでゐる口元には、何となく男らしいある嚴しさを感じることができた。

球恵が、初めてお目見得をしたとき、彼はどことなくにこやかに笑つて、見せながら

『ほう、あんたは却々美しい方だ。此頃人氣のある入江たか子にどことなく似てゐる。かう見えて、わしは、この女好きでな、それが一氣なんぢやからどうも仕方がない。はゝゝ、だがわしは女性と關係しても、相手を不幸にしてはならんと思つてゐる……だから、素人の娘さんには決して手出しをしたことはない。あなたがどんなに美しうても、絕對につゝしまうと思つてゐるが、しかし、そこが人間のあさましさで、手近な仕事をさせてゐるうちに、いつムラムラとせんとも限らん。さうなると、貴女の手の一つもにぎるかも知れんがそんなときは默つてわしの横面を撲つて下さい。はゝゝ……いや、これは決して冗談に云ふとるんぢやないよ貴女がわしの横面を撲つたからと云ふてそのために貴女を首にするなんてことはない——つまり、わしの女好きが禍するんぢやから喃はん。とにかく今日からわしの監督を、貴女に頼んで置くことにする。はゝゝ……』

讓店（食堂）
市內目拔の場所御用の方は
新京東二條通（二條通北詰の花屋）川口迄

中野高等無線電信講習所
所長 貴族院議員 正四位男爵 沖貞男
東京市中野區

賣家（カフェー、レストラン 下宿屋に最適）
場所 寬城子ユーチナヤ街五號地
右御希望の方は同番地エヌ、バルドフ夫人に御面談下され度

●好の商品を勉强する店は
三間間口で新京一
ゼヒ一度オタメシに御來店乞ふ
新京吉野町二丁目三銀座通
福田呉服店
電話二八九七番

見習舞踏手募集
十五才ヨリ二十才迄ノ未經驗者ニ限ル
午後六時ヨリ八時迄ニ履歷書携帶ノ上本人來談ノ事
富士町三丁目
キヤピタルダンスホール
電話三八〇六番

洋服裁斷師入用
優遇す尚共營又は讓るも可、向ふ三ヶ月指導す
◇
有利事業ある獨立自營を望む者來談
電六八八六四番

待合 天昇
梅ヶ枝町一ノ百六
電話四七六一番

急募
日本人風呂雜役係、一名入用但四十才以上質朴强健なる者市內保證人を要す
ダイヤ街 太陽ホテル
電話 四六五九 七八五九

國都ホテルと食堂
御宴會 御會食
國都新京 國都ホテル
神社お參拜西公園お散策のお歸りにはお立寄を願ひます
お朝食七時ヨリ お晝食十一時ヨリ
新京中央通(神社南隣)電話代表四一一五番
洋定食 朝 ¥1.50 晝 ¥2.00
和定食 朝 ¥1.00 晝 ¥1.50
天ぷら定食 ¥1.00 鳥の丼 ¥.80 お辨當 ¥.50

滿洲の春淺けれど 西公園は人の山

園內の手入れはすつかり完了

◇……十六日から入園料を徴收

氣のはやい今年の春は街に池邊に、丘に、横溢してゐる、都人はぢつとしておられず郊外へ郊外へと

春を求めて

飛び出す、けふの西公園は今春初つての人出だ、まだ心許ない三輪車乘りの男の子、母親に伴はれてゴム毬を重げに運ぶ女の子、公園の人氣もの熊公やお猿さんの前は黑山の人だかり、こゝかしこの芝生の上には二三人づれの勤人らしいゴロ寢、家族總出でピクニツク辨當を開くなど、まだ滿洲の春淺けれど心ゆくまでに春を滿喫しやうとする人達の群だ、西公園事務所では

十六日から

いよ〳〵入場料をとり始めるので不平のないやうにベンチの塗替えや配置、散策路の手入れ、園內の草とり等々終へてボートの修繕まで終つていまは『皆さん早くいらつしやい』といつた姿で散策を待つてゐる

◇……春めく西公園（けさ寫す）

北滿に春の目覺め 開放の四月に惠れ

來月はサラリーマンの蜜月

內地の花信にそゞろ氣をいらだゝせてゐる滿洲にも春氣分がめつきり濃厚になり西公園大同公園邊りの白楊は日一日と春味を加へ四月の蹊を開くやうになれば待ちかまへてゐた新京人は一度に押し出して大賑ひを呈するであらう、そうした氣配に惠まれた四月は月給取りには此上なく惠まれた月で四月初め三日は神武天皇祭それから大連安東あたりの櫻が微笑まうといふ下旬には二十八日が日曜日、續いて二十九日が天長節で二日續きのお休みとは盆とお正月と一度に來たやうなものだ時候はよし大連、安東等旅行者で大賑ひを呈するだらう

あす國旗掲揚式

新京敎化聯盟主催、國旗掲揚式は一日午前六時卅分から新京神社境內で行はれ、終つて青年訓練所主事辻松太郎氏の講演があるはず

新京神社の神職以下待遇改善

現在の副收入は全部取上げ 其代り俸給値上げ

新京神社の神職並に補助神職の待遇方法改善については地方事務所でも疾くから問題になつて居り、現在月給のほかにいろ〳〵の意味であがる雜收入は悉く神職の手に歸してゐたが、これは極めて不合理だとの理由に基いて、今後はそれらの雜收入は全部取上げるかはりにそれ〲應分の手數料を支給し、またその月給も適度に引上げて神職並に同補助神職としての身分保證に影響なきやう充分考慮を拂ふことになつたがいよ〳〵新年度から實施されるはずである、これで石の鳥居築造、玉垣の新造築とゝもに神社の內容外觀は一新されるものと期待されてゐる

通關事務員着任

一ケ月平均三萬件に達する新京郵便局取扱ひ小包郵便物の通關事務はいよ〳〵明一日から實施されるがこれが人員大連中央郵便局から新京局小包課に轉勤の事務員、傭員合計十二名は三十一日午前八時五十分着來任したなほ滿洲國稅關側からはハルビン稅關新京分局から八名の稅關吏が出張し同局小包課において稅關檢査事務を執ることゝなつた

石の鳥居その他 關稅は御免！

財政部當局の英斷

さきに岡山縣下に注文中であつた新京神社の石の鳥居、同手洗鉢および玉垣は二十八日いよ〳〵發送した旨通知があつたが、これを運送するについては多大の關稅を要することになつたので地方事務所では滿洲國財政部に免除方を要請中のところ、財政部當局でも事神社にかゝることゝて今回に限り特に免除されることになつた、總價格約三萬圓、その關稅も相當多額に上るわけだがこの財政部大英斷は氏子一同として齊しく感謝すべきものであらう、なほ右石の鳥居その他は來る五月十五日の本祭までには裝ひも美しく立派に出來上ることになつてゐる

新京驛はあすから 入場料を徴收

送迎人への注意數々

新京驛ではいよ〳〵あすから入場券制度を實施するが同驛では旣報の通り出札口、改札口、集札口、その他萬端の準備にごた〳〵してゐたが漸く改、集札口の木柵も出來上り出札口も構內三等待合所の隅警官詰所の部屋を衝立で區切り、女事務員一名で發賣することになつてゐる、送迎人は明日から次の事項に特に注意されたい

一、入場券出札口で入場券を求め（一枚十錢）玄關つき當りの改札口で鋏を入れてホームに入ること

一、かへりは東側出口の集札口で入場券を係員に渡してホームから出ること、その他の出入口からは一切まかりならぬ

街の日記

上海會例會

曾つて巴里に住んだ人々によつて組織されてゐる巴里會、また伯林にゐた人々で出來た伯林會、その噂さが東京から傳へられてゐるが新京においてそれらとも對比さるべきものに、上海會といふのがあり昨三十日夜、大陸春において例會を催した、これは在上海三十年の金風社主の島津四十起氏の來京を歡迎すると共に、現在、大連の一木敏之氏、これに滿洲國外交部商政科長加藤日吉氏、福興公司代表山成和四夫氏、同公司伊藤房太郎氏、實洋行の宮本信七氏、大每新京支局長櫻井重美氏、並びに本社山口記者等何れも上海に曾つて活動した人々の有志の集ひで、上海の現狀、（その中には今や上海では二十四階といふ東洋一の建物が出來つゝあるといふ話が出る）、上海事變の思ひ出、滿洲國の發展、更に新京における諸問題、支那、滿洲の大衆藝術の話、上海における昔の廣東Ｐの話など話題はそれからそれへと盡きず老酒の盃を傾けつゝ、共にいはゆる老上海の一堂に會しての歡を盡して散會した

不動產金融問題 座談會開く

滿洲の土地制度視察のため來滿した我が國における物權法の權威者京都帝大敎授石田文次郎博士を中心として地方事務所、滿洲統計協會主催の下に二日午後七時から記念公會堂において不動產金融問題に關する座談會を開く、一般の來聽を歡迎すると

黎明會の 女兒舞踊會

新京黎明會では三十一日午前九時から記念公會堂において女兒舞踊會を開いたが、お母さんやお姉さんたちに伴はれた小さい孃ちやんから小學校のお孃ちやんたち約五十名は河崎先生の敎へで童謠を唄つたり、舞踊を踊つたり樂しい日曜の半日を心ゆくまで遊んで十二時すぎ散會した

疊商組合總會

新京疊商組合では一日午後二時から記念公會堂において組合總會を開き決算報告、會長副會長以下幹事五名の改選を行ふことゝなつた、因みに同組合員數は現在十九名である

てゐるが、體聯側では畏くも滿洲國皇帝陛下の御訪日もいよ〳〵目前に迫らせられたので、現狀のまゝ當日を迎へることは誠に畏れ多き極みとしこゝ數日間潔く運動を中止し靜觀することになつた

鐵嶺へ轉任 室町校松崎訓導

新京室町小學校訓導松崎勇氏は今回鐵嶺小學校訓導を命ぜられ三十一日正午發列車で赴任するので三十日暇乞挨拶に來社した

哀れ、赤帽の受難

客扱ひは僅か三分の一に 馘首說に果然大動搖

赤帽問題の紛糾をよそに現請負者谷口氏と新請負者との引繼は明一日行はれることになつたが、同時に現在の赤帽組織に大變革が行はれその結果は旣報の通り相當の剩員を見るものとして之を知つた日本人監督を始め赤帽たちはいづれも昨今仕事も手につかず大動搖を來たしてゐる、尤もこれに關する鐵道事務所側の意嚮は此際なるべく一名の減員もなく現狀そのまゝで引繼ぎを終るやう極力希望し、新請負者の井上氏にもその旨通告してあるが改組の結果は現在の一體組織が貨物扱ひと客扱ひに二分され、所謂赤帽と名のつくものは現在の百四十名から僅かに四十名乃至五十名に減らされることになつて居り、その余剩は貨物扱ひに移るとしても到底全部を採用するまでに至らず結局相當多數の馘首は止むを得ない模樣で新請負者はこれを如何に取扱ふか極めて重大視されてゐる赤帽整理の難關は彼等はいづれも一人當り二百圓乃至三百圓の權利金を負擔し、旣に多年勤務するものは兎もかく、中にはつひ最近這入つたものも少くない、これらは元を取りかへすはおろか元も子も同時になくなるわけで、これを何ら無通告のまゝしかも無一文で街頭に追ひ掘り出す如きは滿人とはいへ重大な社會問題だといはれてゐる なほ現在の情勢では引繼の延期も難しく結局赤帽問題の紛糾はなほつゞくものと見られ

在留地徴兵檢査 締切りは一日

檢査間際の嘆願はきかぬ

關東州及滿洲國に在るもので本年度徴兵身体檢査を受けんとするものは受檢者心得に示す「在留地檢査願」を三月三十一日までに在留地徴兵事務官（州內は民政署長、滿洲國に在る地は警察署長、滿鐵附屬地では領事官）に差出さねばならぬ、ところが三十一日は日曜日なので新京警察署兵事係では四月一日、二日の兩日に於て所定の期日に遡つて受理するといふことであるから希望者はどん〳〵出願するがよい、本年から檢査間際になつて色々嘆願しても取扱はないそうであるから、新京に在留する壯丁は全部在留地檢査願を出しておきいよ〳〵檢査までには色々の事情によつて內地にかへる場合も起るだらうその手續きも明瞭に示されてゐる受檢手續を等閑に附し檢査を受ける頃に業務は忙しくてなり、休暇もとれない、旅費もなし、一日休んで出來る檢査に三週間の日子と多額の旅費を使ふことを考へると在留地檢査はすぐ出願するがよい

帝都キネマ 愈よ明日開館

千三百名を招待柿落し

新京都人娛樂の殿堂とし十六萬餘圓を投じ建築中であつた帝都キネマは旣報の如く此程見事竣工し愈々明四月一日華々しく開館する事となつた柿落し興行としては新興の豪華作品「春霞八百八町」とパラマウントの「生活の設計」二本執れも同館に於て封切物を以て上映と決定、流石大物だけに一般ファンより多大の期待を以て迎へられて居る

尙落成式は同日午後二時市內有力者千三百名を招待鑑賞及盛大なる披露宴を開催する筈である

右柿落し出演の爲特に新興よりは女優水原玲子松竹歌劇より舞踊で名聲ある小町糸子

更に

ベビーダンサーとして有名なるマルガレツトユキ孃（六才）の來演あり、旣に小町及ユキ孃の兩名は昨夜新京着の筈孃は本三十一日夜新京着の筈で旣に多大の人氣を博してゐる

代表者代田幹三氏は開館に當り披露の爲三十日夜料亭一つ家に市內新聞關係者多數を招待し懇親の宴を張つたが小町糸子孃等の出席もあり頗る盛會であつた

軟式 野球のトップ

橋口氏送別野球

軟式野球のトップを切つた新京特別市公署の橋口前總務處長の送別野球は三十一日午前十時から西公園球場で春光麗らかな絕好の天候に惠れ總務處對土木科の勝頭戰が開始された、小野球審プレーを（大田塁）總務處先攻に始まつたが總務の攻擊物凄く勝頭二點を先取し三回更に二點を加へ四回續いて三點を奪つたに對し土木二回に一點を返したのみで振はず全く機先を制せられたが、六回總務處の投手の弱りに利し俄然攻擊凄く一擧五點を返し七對六となり兩軍緊張し試合は白熱化した七回兩軍ともに二點を加へ九對八で土木科惜敗した、（閉戰十一時三十分）兩軍メンバー得點左の如くである

總　井5 橋1 西3 澤9 瀨2 田4 藤7 村6 8
笠 高 香 梅 高 沼 伊 中 羅

土　黑1 土5 福2 敢7 吉6 畠4 谷3 細8 亂9
永 橋 山 田 永 山 口 梅 澤

（先）

總	2	0	2	3	0	0	2	9
土	0	1	0	0	0	5	2	8

終つて正午から總務處對行政戰が開始された

大崎特務曹長 遂に死去

あす聯隊告別式

去る二十二日吉林上空で夜間飛行中機体に故障を生じ不慮の遭難、重傷を負ひ吉林衞戍病院に收容應急手當中の航空兵特務曹長大崎尙文氏は遂に藥石効なく三十一日午前八時四十五分逝去した、遺骨は同日午後九時十六分新京着太子堂に安置され二日午後四時から新京高等女學校で盛大な聯隊告別式が執行される

略經

本籍愛知縣海部郡津島町中地生れで大正十五年四月十日現役志願騎兵第三聯隊入營成績優秀で賀陽宮殿下の當番服務に任じられ、昭和二年十二月一日伍長に伍官、昭和三年十二月一日航空兵軍曹に任ぜられ飛行第七聯隊附となる、昭和四年六月第三十二期操縱學生として所澤陸軍飛行學校に入學、昭和五年三月同校卒業以來操縱に專念し昭和七年二月上海事變勃發するや選ばれて上海派遣部隊に加り上海にあつて警備並に居留民の保護に任じ停戰協定なるや內地に凱旋し續いて滿洲事變のため再度選ばれ飛行方〇〇大隊附となり滿洲に派遣、新京着とともに東邊道方面の叛吉林軍の討伐、黑龍江省內における馬占山討伐、引續き同年十二月より翌月に亘る間還く興安嶺をこへてハイラル滿洲里方面の蘇炳文軍の討伐に參加し抜群の功をなし翌八年一月二十四日航空兵曹長に任ぜらる、二月より六月上旬まで熱河及長城南角の戰鬪に參加し常に敵の心膽を寒むからしめこの間航空勤務者として戰鬪に參加すること實に百有余回、同月中旬新京に歸還以來近郊の警備に任じた、同九年二月二十九日滿洲事變の功により勳七等功七級を賜ふ

西岡亮氏死去

新京鐵道事務所工務係員技術員西岡亮氏はかねて自宅で病氣靜養中であつたが藥石効なく卅日午前四時逝去した、葬儀は三十一日午後四時から曙町大正寺で執行された

仙人掌

▼銀パレスの時子十一月からダイヤ街のいまブランタンになつたカフエーで稼ぎながら郷里山形にゐる十四になる弟を工業學校に出してゐた弟思ひの姉さんです▼ところが今度妹マユミさんと十八になる後一人の弟を呼んでマユミさんと一緒に銀パレスで働いて呼んだ弟は四月から新京工學院に入學させて姉妹で二人の弟を學校に學ばせるそうです▼願くば彼女たちの御健鬪と弟たちの卒業の一日も早からんことを

万年筆
販賣代理 專門の店 西山
新京ダイヤ街 電話五六〇九番

最高位
優等賞
金牌受領
於昭和十年春期（第十九回）
關東州清酒品評會

醸造元 森川商店
新京支店 曙町三丁目
電 三八〇八 五六二四番

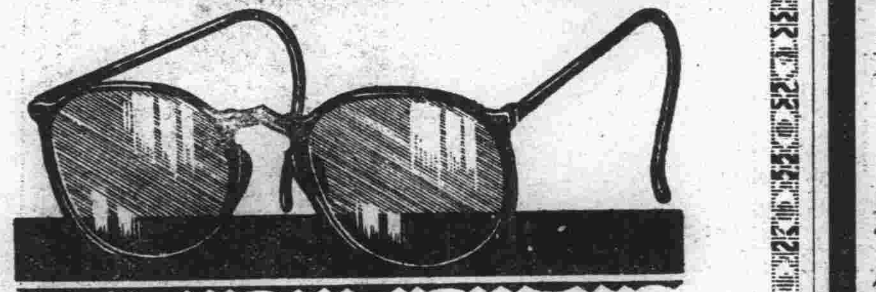

先づ視力　そうして健康へ

完全なる眞の眼鏡は設備と
知識の完備せる弊堂より生る

滿鐵病院眼科
知識眼科醫院
御指定

清眼堂
新京吉野町・電話三二九二番

春の服飾
ネクタイ 中折帽子 婦人帽子 洋傘
ダイヤ街 電話四九六〇
寶山洋行

あらまー　こッらまー

モーニング
背廣三ッ揃
合オーバ
婦人コート

絕對的の眞價は長春時代三十年の歴史が保證する

世界晴れの明るい新柄豐富御自由に御選擇を願ひます

松田洋服店 三笠町三丁目電話二一四六

松田洋服店 三笠町三丁目電話二一四六

内容外観完備

國都に誇る映画の殿堂

本日開館

代表社員

御挨拶

皆様の御後援賜り帝キネは見事完成致しまして愈々本四月一日開館となりました理想的娯樂殿堂として不肖等一同今後一層努力奮闘致す覺悟にありますれば何卒一倍の御指導と御鞭韃賜り度く御願申上げます

無限責任社員 代表 代田幹三

有限責任社員
佐藤精一
前田伊織
奥田和人
奥本馨
井上源太
富永是保
田中善平
西尾安雄
湯浅兵二
孫子俊
筒井堅二

事務
代表 代田幹三
庶務 湯浅兵二
會計 米田公夫

映寫部
岩崎春海
横山稜威男

宣傳部
鈴木正夫
三島政人

音樂部
宮内貞義
川本瞬市

機械部
稻葉香果

解設
青山靜夫

帝都キネマ

御目見得

挨拶＝舞踊＝實演＝に來援!!

新興女優　水原玲子
人形ダンサー　マーガレットユキ
松竹歌劇　小町糸子
其他

皆様の帝キネ　第二陣の奉仕

十數萬を投じ眞に皆様の館たる帝キネは防音装置を始め幾多の設備を誇るも更に未だ滿洲に例なき獨逸製エルネマン映寫機を始めウエスタン發聲機等増設して皆様の御氣嫌を伺ひます

優秀映畫を安い料金で屹度御氣に召します事をお誓ひ申し上げます

四月一日（第一日）
晝間御招待 自午後二時
夜間一般公開 自午後六時

四月二日（第二日）
晝間御招待
夜間一般公開

▼第三日より晝夜上映▲

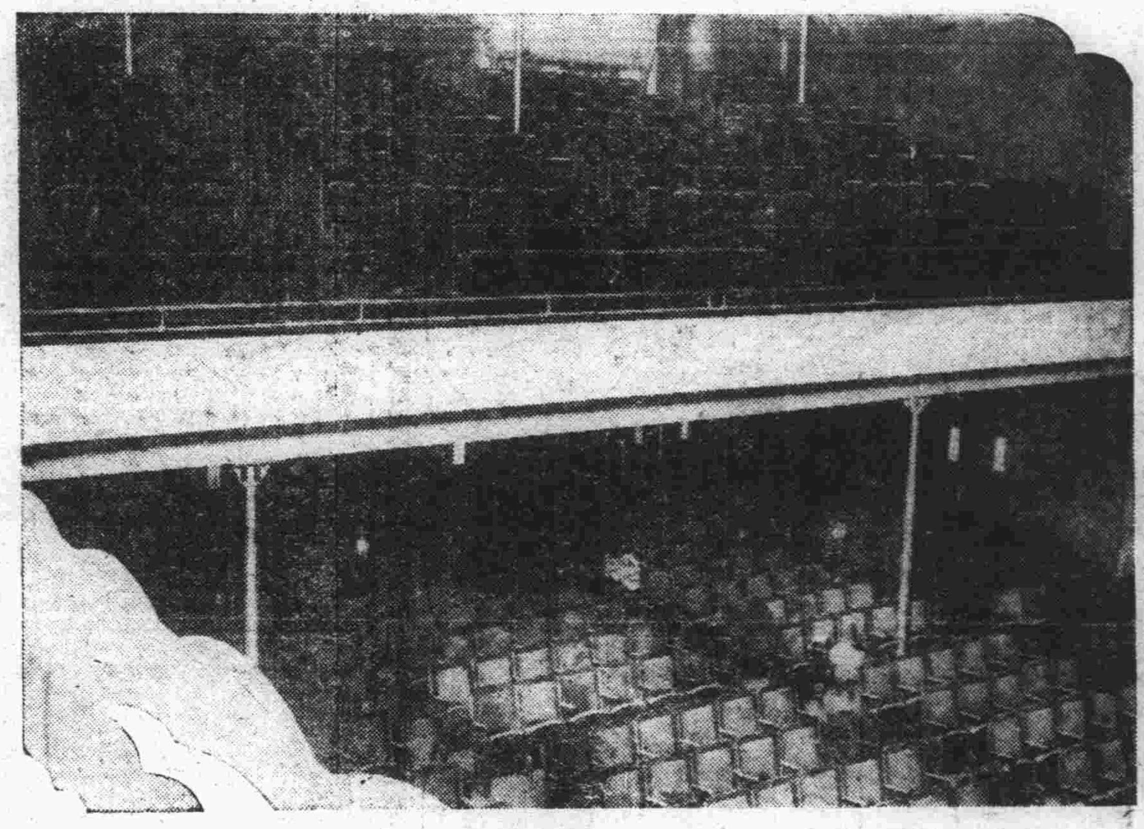

是ぞ眞の大封切

豪華を誇る其の内容

皆様への一大サービス

春霞八百八町

全作品のトーキー化を目指す羅進寛プロのトーキ第二陣!!

監督、マキノ正博
應援、山本松勇
原作、吉田信三、撮影、野村金吾
御色
見よ此の對絶豪華キャスト!!

主演 嵐寛壽郎（録音、映音システム）
特別出演 嵐得三郎・根岸東一郎・田村邦男・マキノ智子・嵐徳太郎・他寛プロ一黨出演

待望の巨篇!!

パラマウント超特作
ノエルカワード原作
エルンスト、ルビッチ監督
ゲーリイ、クーパー主
フレドリック、マーチ
ミリアム、ホプキンス演

これは恐るべき藝術だ!!映畫藝術史に燦然たる光明を放つ最高の功績だ!!かくて世界文壇の巨星世界的評論家達の讃辭この一作に集中す!!

この人氣!!
紐育クライテリオン劇場五週間續映!!
巴里パラマウント劇場四週間續映!!
ロンドン、ベルリン、ローマ全歐洲に壓倒的人氣湧く!!

生活の設計

新京ダイヤ街
電話 事務用 六二三六番
客用 六四〇五番

新撰爆笑隊

(禁上映上演)　辰野九紫作　永田八浦關英太朗畫

時代篇　四三　時雨の小判 (五)

いつまでおいても味の變らぬが自慢の名物とあれば、お菊ご家の家土產にもと、そこは團兵衞の贈きで、小判型の煎餅を五つ六つ買ひこんだ——彼女は厄介な荷松楡りの他に、これだから内心有難迷惑に違ひなかつたが、さりとて無下に斷りかねた。

「まア、こんな御心配をして頂いては……」

「なんの〳〵、これも俺らの心いきだわさ。ははは。」

「さうだつたら、此方等も十ばかりはづまざアなるめえ。」

と何につけても藤吉は後手をくらひながらも、向ふを張りたがつた。

「そんなに仕込んでも道中が大變だ。これは二人の共同といふことにして、美人持ちとしやせう」

「ナニ、美人持ち？」

「うん、坊主持ちも出かねえから、美人に出あふ度に交代でぶらさげよう。」

「あら、そのくらゐのものならあたしだつて持てませう。」

「どうして〳〵存外重いもんでさ。それに第一、ご婦人には酷の役だ。」

「違えねえ。——こいつは一番、此方らが男前をみせる時だ。さアおたち……」

驚名の鞍襪、ヤンレ、ヤットコセ、ヨイヤナ
驚名の鞍襪、時雨で茶々濡
ヨイヤナ、ヨイトコ
ア——ヤリヤン〳〵、ヨイトコヨイトコセ、ハア、ソコダヨ

藤吉は、自分から進んで出た役だつたが、なか〳〵美人に出あはないので、いささか閉口の態であつた。

「オイ、既さん——今とくる奴は、どうだ？」

「どれ、あゝ、あれか——ありや、お前が二丁町で買つた花魁よりひでえや。」

「いゝや、さうでもねえ、かなりの上玉だぜ。」

「馬鹿なことを言ふな。あんなのが美人なら、世間の阿母は苦勞しねえや。」

「それぢや、どのくれえな女を目安にするんだ？まづ、それをきめてからもつんだつたナ。」

「あははは、あんまり可愛想だから大負けに負けて、向ふの並道傳ひにでてきた娘——あれ以上といふことにしようか。」

「うん、あれなら、鄙に稀なる美人らしいテ。どうやら、これで重荷が下りたぞ。——あッ、いけねえ、何だつて畑なんかに横逸しやがるんだ。馬鹿！」

「オヤ〳〵色けしな阿魔だナ。——若い娘のくせに、馬みてえにたちながらジャア〳〵やつてやがる。」

「あれ、畜生！向ふへ行つちまやアがつた。オーイ〳〵、小便娘——觀むから此方へ引返してくんな」

いくら田舍育ちでも、多少は恥しいとみえて、折角の期待に反して、くす〳〵笑ひながら小走りに姿をけすではないか。

「よしッ、それでは團藤——この手はどうだ？」

とばかり、五六間もかけだしたかと想ふと、藤吉はくるりと逆戻りしてきて、お菊の前にたち止つた。

「さア、お菊……美人にあつたぞ——これたら文句はあるめえ」

「ほほほほほ……」

「こいつは、どうも……ちいとばかりインのチキだナ。」

とはいふもの、彼女を美人でないともいひかねて、團兵衞は閉口しながら荷物を受とるも誰の一興であらう。

△——

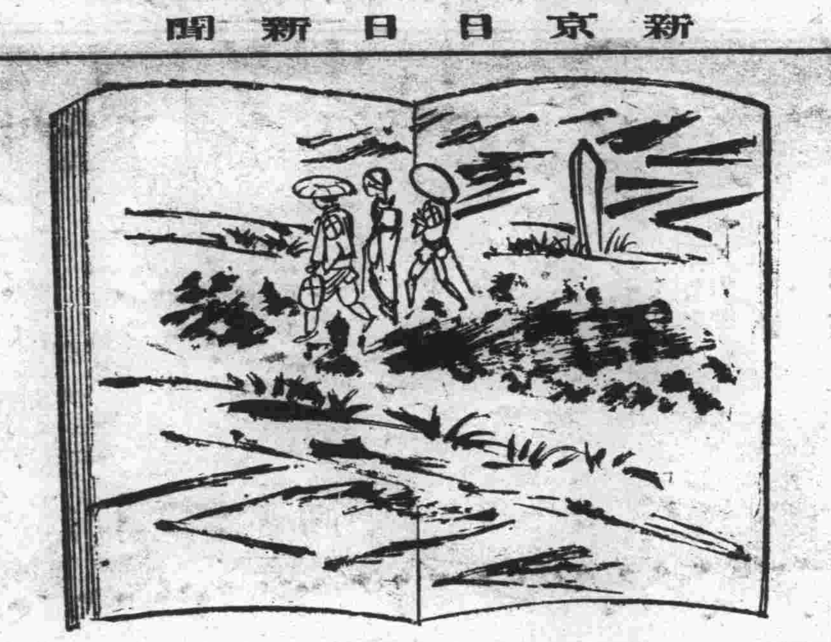

ラヂオ　四月一日(月曜)　新京

午前之部
六、〇〇 ラヂオ體操(滿語)
六、一五 ラヂオ體操(大連)
引續き入港船の御知らせ(大連)
六、三〇 初等滿語講座(大連) 講師 秩父 固太郎
七、〇〇 初等日語講座(奉天) 講師 近藤 喜助
七、二〇 朝の音樂(東京)
八、三〇 經濟市況(大連)
九、四〇 經濟市況(奉天)
一〇、〇〇 料理獻立(大連)
一〇、二〇 經濟市況(東京)
一〇、四〇 經濟市況(東京)
一〇、五九 時報(東京)
一一、〇一 經濟市況(東京)
一一、四〇 ニュース(東京及大連)
(午後の部)
〇、〇一 經濟市況(大連、引續新京)
〇、三〇 ニュース(滿語)
〇、四〇 ニュース(レコード)
〇、五〇 演藝(滿語)
二、〇〇 經濟市況(大連)
二、二〇 成人講座(滿語) 春季の衞生(第一講) 新京特別市公署衞生科長 張繼有
二、四〇 日用品値段(滿語)
二、五〇 經濟市況(東京)
三、〇〇 ニュース(東京)
三、三〇 日滿交驩放送
一、(日本より) 滿洲國皇帝陛下の御來訪を御待ち申上げて 接伴委員長 男爵 林權助 通譯 宮越健太郎
二、(滿洲より) 答辭 宮內府大臣 沈瑞麟 通譯 宮內府翻譯官 濟宮宗親
四、三〇 ニュース(鮮語)
四、四〇 演藝(鮮語)
四、五〇 ニュース(英語)
五、〇〇 子供の時間(哈爾濱) 童話 ハルビン童話研究會 月輪孝雄
五、二五 氣象通報、番組豫告(東京)
六、〇〇 ニュース(東京)
六、二〇 政府公報(滿語)
六、三〇 關於協和會懸賞當選「日滿交驩歌」 歌詞 協和會中央事務局 周黨 解說 新京公學校教諭 植松金枝 演奏 指揮 新京公學校教授 福井はじめ 合唱 新京公學校兒童
七、〇〇 ハーモニカ獨奏と二重奏 全日本ハーモニカ聯盟滿洲支部長 舟尾勇雄 冲克郎
一、獨奏 (イ)國境の町 (ロ)佐渡小唄
二、二重奏 (イ)アルゼンチンタンゴ (ロ)トゼリのセレナーデ
三、獨奏 (イ)思ひ出のタンゴ (ロ)ラ、パロマ (ハ)ジプシーの集ひ (ニ)夢のタンゴ
(四)二重奏 愛と名譽のために
七、三〇 講談(東京) 寛政奇談 五平菩薩
八、〇〇 芦邊踊—大阪歌舞伎座より中繼— 實井馬琴 食滿南北作詞 浮世繪巻 今様繪(長唄) 繪敷紙(淸元) 繪音頭(長唄) 歌繪姿(淸元) 歌繪巻(長唄) 櫻日本(唸謡曲)(常磐津) 淸元梅吉、常磐津文字兵衞、杵屋正一郎 作曲 鳴物 望月朴淸連中 南地五花街連中
八、三〇 時報、ニュース(東京)
引續き ニュース、經濟市況
八、四五 氣象通報、番組豫告(滿語)
九、〇〇 滿洲歌曲(大連) 一、梅花大鼓 指日高陞 二、京津大鼓 玉堂春 唄 實珍
九、二〇 古樂(奉天) 絃子 王漢臣 二胡 鮑叔鵬 指揮 奉天孔學會雅樂班 周靜沈 一、萬年歡(管樂) 二、臣綸及第(絃樂) 三、水龍吟(洞簫獨奏) 四、迎仙客(管樂)
九、四〇 戲劇(哈爾濱) 掃松 老生 松月 胡絃 李樹紅 銅胡 陳實祥 元 汾河灣 青衣 美娟 胡絃 連俊和 銅胡 陳實祥
一〇、〇〇 舊劇(哈爾濱) 趙五娘 唱 李丕珍 李天壽 于慶釣 外五名 場面 杜春榮

お酒は慶典

新進青年手合 (其十七)

染谷一雄(三段)
先番 泉谷實(初段)

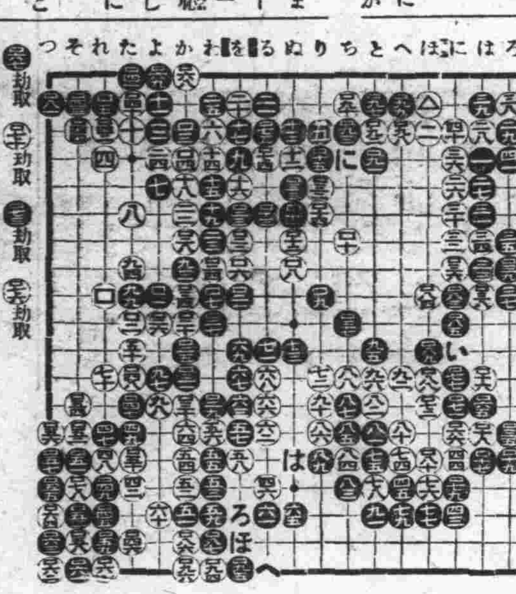

○□八六 かノ十八　●□九一 とノ四　○□九六 かノ十九
●□八七 わノ十八　○□九二 とノ三　●□九七 とノ二
○□八八 ほノ十二　●□九三 ちノ三　○□九八 ヘノ三
●□八九 ほノ十一　○□九四 わノ十九　●□九九 ヘノ二
○□九十 ちノ二　●□九五 をノ十九　○△ ほノ二

六段 久保松勝喜代講評

白百八十二の下りも大きい。約十目位の手である。

黒百八三の綴りも好點。白百八四と綴わる前に、(い)に打つ手もあつた。

黒百八五と行びてからでは、白(い)は成立せぬ。

白百八六は(ろ)を含む先手である。

黒百八七は夫れを防いだものである。

白百八八は黒から(は)と出られても良い爲めの、眼の用意である。黒百八九は白から今度(い)と當られては、堪らぬからの防ぎである。

白百九十は百九一に圍ふ手もあつた。

今度白から百九一に圍はれては大きいから、黒百九一と飛び出す。白百九二は(に)の割込みを含んでゐる。

黒百九三は(に)の割込みを防いで、百九七の綴りを殘す。

白百九四の綴わ粘ぎは大きい。此の手も十目位の手である。

百九七の黒では矢張り(ろ)に粘く方が良い。白から(ほ)と(へ)を先手で打たれる様な損をされるからである。

月曜 四月一日 舊二月廿八日 丁未 大安 定 張宿

●一白の人 見角鋒先の鈍り易き日萬事終りを注意せよ 庚と辛と戌が吉
●二黒の人 前後を省みざれば逆運に見舞はるゝ事あり 丁と未と庚が吉
●三碧の人 質朴にして浮華に流れず物事手堅くすべし 甲と乙と丁が吉
●四綠の人 妄りに進まず程を守り自然の發展を待つ日 甲と乙と丁が吉
●五黄の人 進むには勿論のこと守るにも十分考ふべし 丙と丁と未が吉
●六白の人 此まで滯り居たる事も追々解決に近づく日 未と壬と丑が吉
●七赤の人 悦びあり氣緩みせぬやう注意して働くべし 未と庚と癸が吉
●八白の人 節目正しく辛苦に屈せず復活の時を待ぺし 丁と庚と丑が吉
●九紫の人 午前は吉なれども午後は苦情に逢ひ易き日 丙と未と丑が吉

吉凶禍福

出生 ▲太田哲夫氏(祝町五丁目十番地)長女愛子さん十八日出生
▲猪崎勇氏(錦町三丁目十五號)長女朋さん二十九日午後六時死亡

居住消息

▲安栖定助氏(鹿兒島縣)大連から羽衣町三丁目二十五號ノ二へ
▲石井庄一郎氏(鹿島縣)大連から老松町二十二番地へ
▲明石久氏(島根縣)曙町二丁目八番地へ
▲中川休藏氏(熊本縣)旅順から天姦町一丁目一番地陸軍官舍二十八號へ
▲福森有太郎氏(鹿兒島縣)同
▲平田正介氏(山口縣)永樂町一丁目六番地へ
▲村市一郎氏(福岡縣)三笠町四丁目七番地へ
▲松尾淸春氏(岡山縣)大和通り一番地小坂方へ
▲岡村壽男氏(靜岡縣)永樂町二丁目八番地へ
▲茂野傳次郎氏(新潟縣)同

轉居

▲大濱順弘氏羽衣町から七馬路市營アパート三百三號へ
▲中川友太郎氏朝日通りから室町四丁目十二番地へ
▲伊藤昌二氏敷島寮から永樂町二丁目十四番地へ

日日案內

廣告料 ◇三行一回金五十錢 ◇披露一回金三十錢 ◇五行一回金八十錢 ◇十行一回金一圓五十錢 ◇掲載日指定名在社ハ十錢増料金前金

雜件

邦文タイピスト募集 午前、午後、夜間 朝日通日本タイプライター會社
下宿 ハ滿日館合宿設備モアリマス 新京東五條トフ 祝町五丁目角一五
讓家 日下盛業中市內目拔カフエー食堂向 日本橋通三泰號 電三八八五番
求貸間 當方官吏素人切望 實業部鑛務司鑛業科 加藤
貸室あり 貸三〇圓三五圓 日本橋詰新京ビル 電六二五二番
手引荷車 十數台アリ御求ノ方ヘ 電話四九六四番

募集

募集 自動車運轉助手 有經驗者廿五六才迄 曙町三丁目 電六九〇八(森迄)
外務社員招聘 經驗の有無を問す履歴書携帶本人來談あれ 新京梅ケ枝町三丁目 電五七三二番 帝國生命新京出張所
女中至急入用 希望者は本人來談あれ委細面談の上好遇す 常盤町商業學校前 武田(二〇三一)

金融

恩給年金便利金融 國債勸業債券高價買入 新京永樂町三丁目二番地 永樂莊三五號ボシン商會 電六一九三番

營業

簡易宿泊所 城內東四馬路廿八 公益旅舍
あんま 電五八六七 高橋療院
電氣治療 效果絕大 諸病適應 曙町二丁目二八 友田ユキ子治療院 電話五五〇四番
京染と洗張 新見本色々着 吉野町一丁目消防隊裏通 にしきや京染店 電話六五九〇番
帳簿洋 各種製本專門 三笠町三ノ九 三省堂製本所 電話三三三四番
▽御紋上繪 紋美堂 ぬい紋 三笠町三丁目
▽茶と茶道具の店 みどり茶園 吉野町一丁目 電四七七〇番
あんまは大天狗へ 吉野町二丁目市場西門西入 電話二七三六番
看板は玉江へ 新京キネマ前 電話六九三七番

タイピスト生徒募集 綜合教授 日本タイプ 富士タイプ 永樂町一丁目(ダイヤ街) 企屋商會內 日滿タイピスト學院支部 電六二九五番

漬金 高價買上ゲマス 中央通り 岩間商會寶石部

株式の賣買に 御經驗なき方のために投資案內進呈致しますハガキで御申込み下さい 東一條通り四六ノ三 福奉證券 電話五八〇二番

土地家屋

土地 家屋 電話 賣買 仲介
不動產管理 店舖 住宅御紹介
電話低利ニテ金融致シマス
新京東一條通五四金光教會館 萬成社 電話四八四番

電話

既設電話月賦販賣 電話賣買金融 △△朝日通十七番地△△ 電話用達部 △△電話長四八二八番△△

求人求職は 公認 新京職業紹介所 三笠町三丁目廿五番地 電話五五二〇番
官公會社員 事務員 帳場 料理人 出前持 店員 外交員 ボーイ 女事務員 女中 女給 子守 女店員

特別廣告

貸出勉強 保管確實 質 流質品安賣 三笠町三ノ二七 電話三五三三番 第七 博多屋

廿九日より四日間 毎日連續三回興行入替なし 梅町蒲田オオール、トーキー
一つの貞操 大日方傳 川崎弘子 三宅邦子 主演 吉屋信子女史原作 野村浩將監督作品 主婦の友連載
下加茂陽春超特作 大岡越前守 切腹 尾上菊五郎 結城一朗 阪東橘之助
番外特別上映 チャツプリンの爆笑突擊隊
長春座

廿八日より四日間 毎日三回連續興行
光岡龍三郎、山田五十鈴主演 酒中浪人
ハヤフサ、ヒデト主演 曉の超特急
名花琴路美津子共演 怪物を超越した怪人！姿を見せぬ魔人が現はれた!!現代科學の生んだ透明人間！廿世紀の恐怖!! ユニヴァーサル超特、エチ・ジイ・ウエルス原作科學小說より名匠ジエームス・ホエール監督作品 クロウド、レエインズ主演
透明人間 見えざる男の出現！世はこの見えざる怪人の魔の手の下に破壞され、蹂躪され粉碎され、翫弄され、盡した…科學者の夢は實現されたのだーん栾を！戰!!
新京キネマ 電話二〇六八番

大阪商船出帆

門司、神戸(大阪)行
×印二三等船客設備船 ▲印廣島寄港 (午前十時大連出帆)
×たこま丸 四月一日
吉林丸 四月二日
大乘丸 四月四日
×志あとる丸 四月五日
うらる丸 四月六日
はるぴん丸 四月七日
ばいかる丸 四月九日
亞米利加丸 四月十日
うすりい丸 四月十一日
切符發賣所 滿鐵沿線主要各驛及各地ジヤパンツーリストビユーロー案內所
船車連絡切符(往復切符は汽車二割引、汽船一割引、通用期間二ヶ月)
大連、門司、神戸間乘船切符(往復切符は復路運賃二割引通用期間三ヶ月)
專屬荷扱所 各地國際運輸會社支店
大阪商船株式會社 大連支店電(二)一五一一番 奉天出張所電話四〇八九番 新京出張所電話三三一六番

本日は蛔蟲驅除デー 虫下し マクニン 錠劑・ぜり・粒文錠

シックな春裝は!! 中山婦人服店 吉野町一丁目電話三七六五番

四月一日、二日、三日
春の呉服まつり
春の呉服御仕度の最好機！
本セル、銘仙、錦紗着尺、帶……春の特選柄豊富取揃へ、三日間特別奉仕
御買物は大連幾久屋……
呉服まつり大景品 セル、銘仙、錦紗、帶の一點を含めて呉服十圓御買上毎に雪洲劇一等招待券(一七〇)進呈！

早川雪洲大一座 名劇觀賞會々員募集
觀劇券は弊店にて特別奉仕提供
一等席會費特別三圓(普通三圓七十錢) 但し一百名樣限り
外に御十錢券進呈、御觀覧日は自由(四日—六日)
御申込 幾久屋一階商品券賣場
大連浪速町 幾久屋

商號變更御案內

先般御豫告申上ゲマシタ通リ私共ノ店ハ昨日限リ和登洋行商號ヲ廢止シマシテ本日カラ

合資會社 伊關商店

ト改稱致シマス店內一同是レヲ機會ニ更ニヨリ良イ電氣ノ店タルベク一層努力スル積リデ御座イマス何卒倍舊ノ御引立賜ル樣伏シテ御願申上ゲマス

次ニマークノ御考案ハ想外ニ多數應募下サイマシテ誠ニ有リ難ウ御座イマシタ斯クモ多數弊店ニ御關心ヲ持ツテ戴クコトハ實ニ光榮ノ至デ御座イマシテ感謝ニ堪エナイ次第デ御座イマス十分愼重ニ詮衡ノ上次ノ通リ決定致シマシタ本紙登載ノ分ガ御當選ノマークデ末永ク弊店ヲ表徵サセテ戴キマス何卒此ノ上トモ宜敷御願致シマス

四月一日

合資會社 伊關商店
新京日本橋通十八番地
電話 二〇四〇番(小賣) 五七五一番(事務) 長六六六七番(伊關)
新京郵便局私書函第十六號
新京頭道溝郵局信箱十六號
受電略語 シンケフイセキ

マーク懸賞發表

御當選

佳作 新京 德江信幸樣
全 新京 柴田正樣
全 新京 林三郎樣
等外 新京 木村孫市樣
全 大連 小沼千枝子樣
全 新京 伊藤信也樣

等外ハ佳作トノ區別困難ノ爲賞金五圓トシテ追加シタモノデ御座イマス賞品ハ本日全部發送致シマシタ尤モ御姓名漏レノ爲發送致兼ネテ居リマスノガ廿九名樣分御座イマス御心當リノ方ハ何卒御申越下サル樣御願致シマス